朝鮮日報
夕刊
七日(日)
本紙朝夕刊十二面

ミシンオリミ
蔦谷ミシン商會

社說

奢侈品製造販賣制限規則

一

內地에서 奢侈品製造販賣制限規則을 事變記念日인 七日부터 實施하기로되어 朝鮮에서도 이와가튼 規則을 制定에 着手中이라함은 本紙에 旣報한바와같다。同規則의 內容에 對해서는이미 詳細히 報道되었스나 被服身邊裝飾品類, 家具及什器類, 娛樂品, 玩具, 食料品等에 一定以上의 奢侈品의 製造販賣를 或은 禁止하자는것이 主眼目이다 例를들면 衣類는 百二十圓以上, 寶石은 三十五圓以上, 時計는 五十圓以上, 靴는 二十五圓, 金으로 裝飾한것等은 奢侈品이니 製造도 販賣도할수없는것이오, 金絲, 銀絲를 너허짠織物, 비로드 벨벳트 刺繡, 頸飾等은 奢侈品이니 販賣는 勿論製造하지말라는것이오 家具裝飾品, 食料品等도 高價의것은 製造販賣치 못하는것이다。

二

同規則制定의 趣旨에 對해서는 吾人의 說明을 不要하고 自明하니 物資動員의 今日, 이런奢侈品의 生産에 必需品의 生産力을 減退시키는것이 안될것이오 ……

三

方今 帝國은 支那事變處理의 最終段階에 다달랏다。……

天津英佛租界敵對로 我現地當局事態重視

華人間엔租界回收運動

【天津六日發同盟】佛政府의 對英……

支那와佛印間 物資輸送禁止

監視代表, 佛印總督會見

【河內六日發同盟】……

宜昌附近의 蠢動敵擊破

佛印, 河內華僑苦悶

滿洲國皇帝御滿足

兩岸의熱誠的奉迎에

御召艦備前瀨戶御通過

【東京電話同盟】海軍省公表 ……

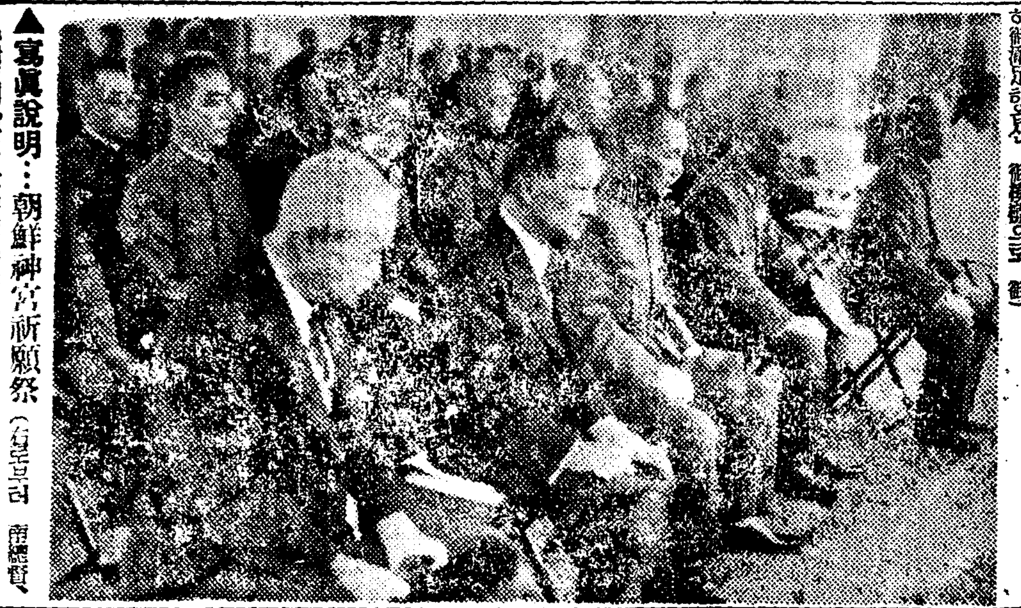

▲寫眞說明…朝鮮神宮祈願祭 (右로부터 南總督, 中村軍司令官, 大野政務總監, 李王職長官李恒九男)

歐亞領土問題에 米國은不干涉

루大統領意見發表

【하이드파크六日發同盟】……

英佛의前轍에 戒心 放心말고準備하라

國民精神總動員朝鮮聯盟席上서 南總督告辭

今日這에 支那事變第三周年의 記念日에 ……

川島精動總裁式辭

佛空軍二中隊出動 英艦數隻에巨彈

佛艦隊는 홍콩港에入港

佛地中海海軍基地

武裝解除延期

英, 佛商船도接受

甸緬紛爭調停 유고가斡旋說

日本의對支精神은 先進國的態度

汪精衛氏의感想과希望

英空軍猛活躍

八面鋒

今日本紙四面

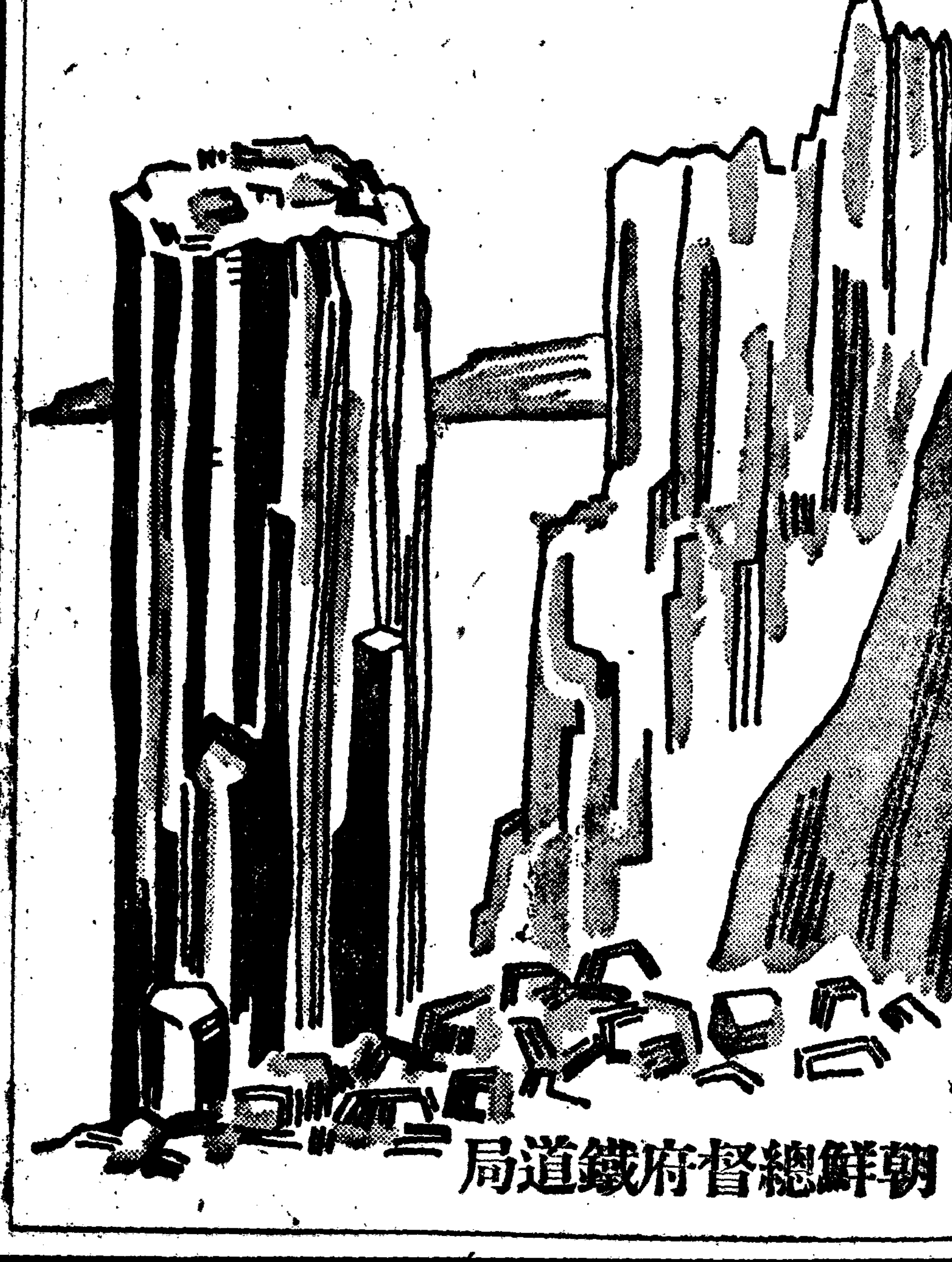

▲創氏改名屆出 期日迫頭
▲一生의幸不幸은實로氏名의吉凶에잇다

姓名學界之巨頭 二十五年之經驗 升田耕朗師親鑑
創氏鑑定 改名作名
▲遠方人은二名에對하여五十錢切手를送付할것
▲京城府貫鐵町半島旅館內

丸倉式無水精麥機
▲斯界ノ最高權威!!
絶對無水、無砂作業、馬力僅少、能率迅速、粉碎全無、精量最多、砥石長持經費最少
▲能率迅速ニシテ精量ノ最多經費ノ最少ハ本機ノ誇リ!!

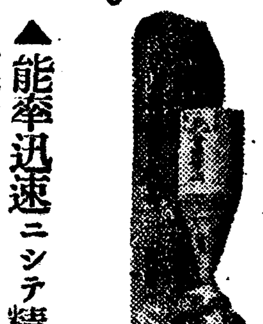

東京丸倉機械製作所
朝鮮營業所

蔘茸補益水
補陰補陽
全鮮各藥房에서販賣
株式會社模範賣藥商會
京城府清進町一四八番地

季節向新入荷品御案內
三階 白麻服地 シークルポーラ地
二階 朝鮮服地・白生地
一階 ●晴雨兼用 純絹レインコート ●絣・絹・珍柄 ボックス・トーチフ 綿ボイルシャツ及肌着
カネオウ
京城・本町

科學的療法劑の 結核 ネオハツリモシン
結核性疾患・肋腹膜炎 虛弱体質・腺病質兒童
에對한 가장合理的으로서治病과 榮養을兼한本邦嚆矢의 特殊酵素群注射劑!
文献送呈
大阪市東區今橋二丁目 黑田藥品商會

高級 パンツ ノータイシャツ
發賣元 日滿物產株式會社
京城府長谷川町

今日·軍官民總動員聖戰記念

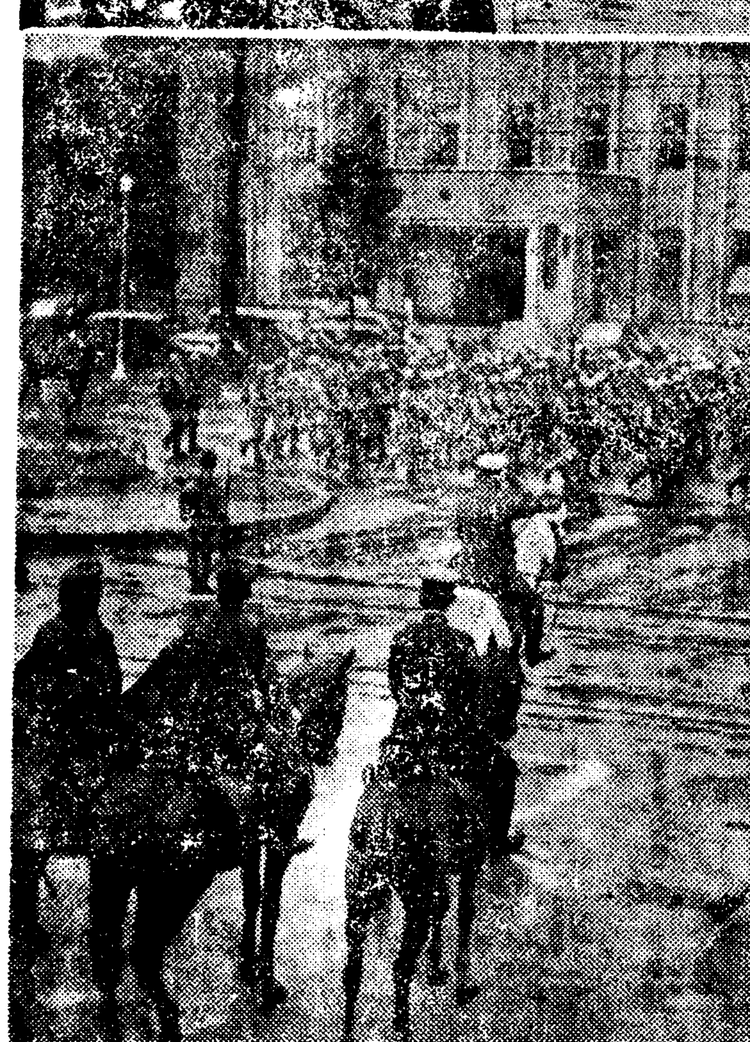

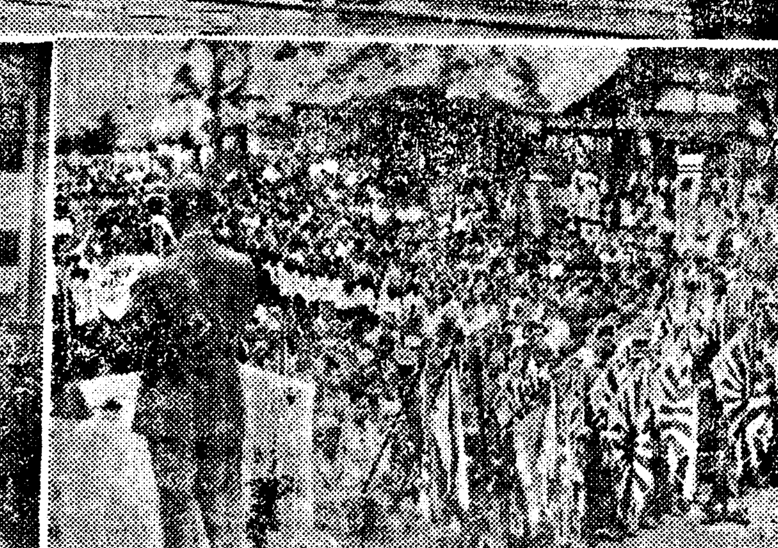

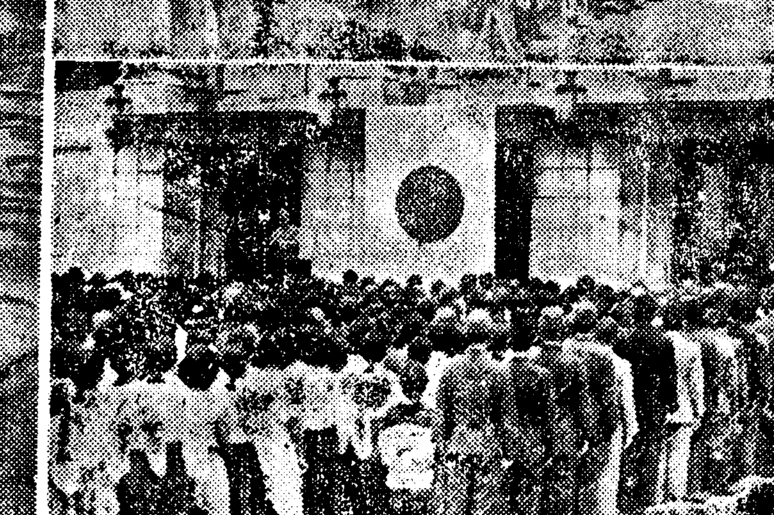

二千三百萬民衆의 念願 聖業達成의 決意一層鞏固

세번째로 마지하는 지나사변 삼주년 기념일인 칠월 칠일에 전조선민중은 일제히 총궐기하여 뜻깊은 이날을 기념하엿다 이날 경성에서는 조선신궁의 기원제(祈願祭)와 경성부주최의 국민대회 각단체의 기념식이 성대히 거행되엿다 그리하여 지나사변 한 일년의 인상을 한층 더 새롭게하고 매우 긴장한 가지게 하엿다

神宮大前의 盛典

朝鮮神宮主催의 新願祭와 精動主催의 記念式

지나사변삼주년을 맞은 뜻깊은 칠일 녹음이 우거진 남산 조선신궁(朝鮮神宮)에서는 황군무운장구의 기원제와 지나사변삼주년기념식이 성대히 거행되엿다 ...

◇국민정신총동원조선연맹 주최의 지나사변삼주년 기념식은 ... 「우미유까바」를 봉창하고 ... 천황폐하만세를 봉창하엿다

猛烈한 市街戰

龍山部隊事變記念大攻防戰

實戰을 彷彿케하는 戰鬪演習

... 경성부민은 소방대 경방단원 애국반원 각학교생도 등이 참가하여 가두에서 실전을 방불케하는 맹렬한 공방전을 전개하엿다 ...

三千廳員會集

鄭重히 擧式

總督府記念式盛大

이날 총독부에서는 오전 아홉시 ... 청사 앞 광장에서 삼천여 명의 직원이 모여 기념식을 거행하엿다 ...

總督府三外局 嚴肅한 記念式

各學校擧式

敵性國家擊攘

仁川府民大會

六日夜盛大히 擧行

市民總動員

各町會에서 記念式

壯烈한 分列式

記念式擧行

李王職職員도

出征皇軍에게 感謝電文發送

忠南豪雨繼續

記念日畵報

豪雨、南方으로 遁入

中部朝鮮當分間曇天

【仁川支局電話】氣象臺午前十時發表 ... 조선은 오늘부터 비가 개이고 ... 남부는 오늘아침부터 ...

水仁線不通

天氣豫報

槪況 本邦南東海上에 잇는 高氣壓의 尖端이 바꾸이기 때문에 朝鮮中部地方에 降雨잇는 ...

豫報 흐리고 때때로 비 ...

漢江減水中

市外는 아직도 渡船連絡

京釜線復舊

保寧邑에 浸水

各地雨量

【自六日午前六時 至七日午前六時】

中江鎭	一二
新義州	一五
海州	九二
仁川	九七
京城	八
全州	三
元山	二三
江陵	一一
秋風嶺	一四

曆

七月八日(月曜) 陰六月四日 干支 壬子 ▲日出 午前五時十九分 ▲日南中 午後 ... ▲日入 午後七時五十七分 ▲月出 午後八 ... ▲滿潮 前七時一五分 後七時二〇分

8日封切 東寶 金語樓の噫無情 柳家金語樓 主演 若原春江・清川虹子 小杉義男・齋藤秀雄 (吉本)春本助次郎 特別出演 東寶映畫・吉本興業 提携作品 渡邊邦男 演出 若草東寶

初めて寫された暗黑アフリカ大陸の祕境 白領コンゴの戰慄驚異の謎! 初めてキャメラに寫された七尺の巨人族の亂舞倭人族の生活 世界一の大活火山の噴火口 凄絶決死の大野象狩炎々天を焦す大山火事見るすべてのものが吾々の驚歎となり戰慄となる世界いづれの國もなし得なかった一大記錄的探險映畫である 世界的探險家アーマンド・デニス夫妻製作 廿世紀フォックス映畫提供 全發堂日本配給

8日封切 貿易風 テイ・ガーネット原作監督 フレドリック・マーチ ジョーン・ベネット 主演 貿易風とは…これは此の映畫の底に祕められた鍵です! 探偵と云うだけで何故に美しい女をつけねらはなければならないか? 都會の奔流 單純な女性映畫でなく、知的な甘さに潤ひ纖細なピンセットで不良青年の心理に觸れた近來の問題作! 監督 明治座 午前十時開演

居候は高鼾 夏川大二郎 高峰三枝子 川崎弘子 監督 清水宏 進め龍騎兵 エロール・フリン オリヴィア・デ・ハヴィランド主演 マイケル・カーティス監督 突擊に次ぐ突擊、熱砂渦卷く印度奧地とアラビヤ或ひは風涼るクリミアに展開される大戰爭詩! 大陸劇場

페병느막염 朝報堂

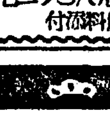

養蜂 蜂蜜 富民養蜂場

私立探偵 人事調査 京城 小林蕉即 電本5364

强性强精藥 滿蒙特産物商會

두통이 끝낫는 テーリン 本舖 東京 中村信誠商店

감기로인한두통에 テーリン 發賣元 京城 新井藥房

大歷史書 湖岩全集 朝鮮日報出版部

洋髮香油 黑椿 ルール 大阪 ... 株式會社

感激의 七·七記念
坊坊曲曲서 各種行事

江原各地에서 軍事講演

經警關係者協議
五六兩日間平壤에서

充分한 食糧이 買占、買藏으로 不足
海州府當局一般의 協力要望

勞力不足의 平南에 八千建設部隊進軍
今月中旬頃부터 南朝鮮에서

平壤府賑町은 模範貯蓄洞里

元山地方移秧完了

信川邑妓生들이 慰問品代寄托

平壤公會堂 八月에 改築着工

乙丑年來첫洪水
◇…江原道內의 水亂詳報

靑陽公州間에 交通이 杜絶

白衣勇士에 佛像 總督、總監이 付送

遺家族에 慰問品

安東縣公署職員 贈受賄事件綻露
一黨二十名近近起訴公判에

妻子를 亂刺코 自己목도 찔러 精神異常者의 所爲

百萬圓의 元木流失
大同江上流增水、寧越地方被害

翠野地方水亂 浸水家五十餘戶

浸水家屋四四戶
高陽郡兩面의 洪水被害

開豊郡貯蓄運動 卅萬圓目標로

愛國婦人會 慰問班出動

忠靈塔建設計畫
平壤府中心으로

三年間銃後赤誠
國防獻金二萬六千餘圓

火田民三千餘戶 三十年計畫으로 整理
平南道서 指導區八個所設置코

料理店脫稅行爲
光州稅務署서 嚴重調査中

松濤園行船便을 元山府民이 要望

鷄卵川이 氾濫 蛇川市附近水海化

闇引取한者를 脅迫 金品을 強奪逃走

三國志 【248】
韓 雲 譯 / 旅 超 畫

孔明의 遊說江東(十)

유년기에 건장체로

백만사가 모다 한결같이 시초가 가장중요하다는것은 어에서 새삼스러히 말슴드릴것도 없읍니다 특그와 맛찬가지로 사람몸에 있어서도 어려서부터 몸조섭을 잘하시사 특히 위와 장을 튼々히하여서 영양분을 충분히섭취하여주어야만 건장체로 자라나서 한평생을 우환없이 한락히 지내실수 있게됩니다 그럼이 귀중한 영양吸收의 기관인 위장을 튼々히하시랴면 사람몸에 반듯이 필요한 비타민B복합체를 충분히보급식이시면됩니다

EB-K-134

「에비오스錠」으로 위장을 튼々히 하자…

장래의일군인 귀여운보배 아드님따님들을 건장체로 성장식이시랴면은 위선 위장을튼々히 만들어주세야합니다 엄이 여러분께서도아시는바와같이 비타민B가 체내에부족되게되면 그로말미암아 위장의활동력이둔해저서 자연소화불량이되고 식욕이없어질뿐외라 늘배속에는유해무익한 젹거기가남어잇게됨으로 그의독소로인하여 모든위장증장을 일으키게되는것입니다 그러므로이런중장을일으키지않도록 늘영양소를취하시랴면 모든천연물중 가장풍부히 비타민B복합체를 함유하고있는「에비오스錠」을 상용하여주시옵기바랍니다

三〇〇錠…一圓六十錢
一〇〇〇錠…四圓八十錢
그외에粉末도 있읍니다
全道의有名한藥店에있음

エビオス錠 에비오스정

製造元 大日本麥酒株式會社
發賣元 田邊元三郎商店 田邊五兵衛商店

和信映畫館
七月七日 支那事變記念日 特別上映
1. 日本ニュース
2. 滿映ニュース
3. 北支ノ黎明

大陸劇場
7月8日―12日上映時間表
進め龍騎兵 10·30
居候は高槻 12·26 3·36 7·00
進め龍騎兵 1·40 4·50 8·14

東洋劇場
悲劇 金健作 사랑의 鋪道 三幕四場

劇團高協
九月公開豫告
柳致眞作 北鎭開發 五幕八場
朴英鎬作 優美館近處 四幕

第一劇場
七月八日ヨリ三日間
パラマウント社超大作 テキサス 決死隊
北極の猛獸狩
若い仲間

京城寶塚劇場 黃金座改め
七月七日の番組
ニュース 10·00 12·50 3·50 7·00
南支派遣軍 10·10 1·00 4·00 7·10
路傍の石 10·35 1·25 4·25 7·35

新富座
半處女
九段の母

若草東寶
7月8日よりの上映時間表
ニュース 1·20 4·20 7·20
情畵 無限の 10·30 1·30 4·30 7·30
11·45 2·45 5·45 8·45
11·55 2·55 5·55 8·55

산뜻한 讀物滿載
女性 納涼特輯號
八月號·特價三十錢 送料二錢 十五日發賣

優美館
七月六日より
地球下の魔人
暗黑の支那
戀愛劍法

京劇
第二の虹
花咲爺

明治座
8日―14日上映時間表
都會の奔流 10·00 1·35 5·05 8·40
日本ニュース 11·30 3·14 6·50
貿易風 11·52 3·27 7·11

事變三周年記念特輯

破壞로부터建設에
日支交涉遂開始
躍進！東亞新秩序建設

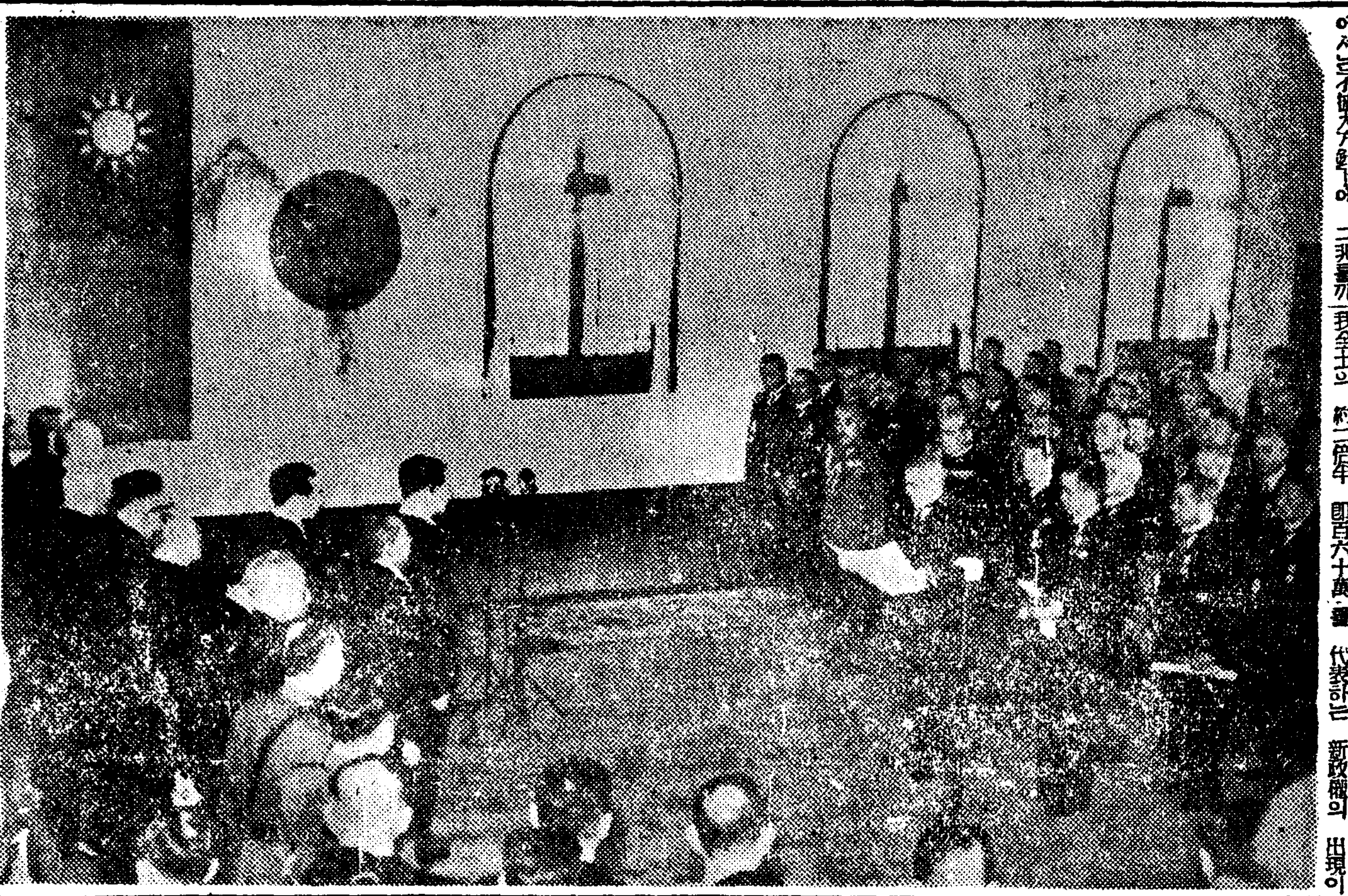

◇…國民政府還都祝典式場…◇

南方政策의實現은
聖業完遂의最後段階
支那事變處理의目標

無敵皇軍에潰滅되는
抗日敵勢의現況
兵力의質은漸次低劣化

抗日支那軍의狀況

經濟的抗戰力

軍需品의補給狀況

占領地域內의兵匪

結論

히總統伯林歸還
伊外相과會見次

事變에모

一〇、一 南京에支那派遣軍總司令部設置
一一、一七 欽州縣城占領
一一、二四 南寧占領
一二、二一 龍州占領
一四、三、二〇 中央政治會議開催
三、三〇 國民政府成立
四、一七 平陸茅津渡占領
四、二三 阿部特派大使南京着
四、二五 潭州城占領
五、七 汾源縣城占領
五、一五 [illegible]占領
五、二〇 [illegible]城占領
六、一二 宜昌占領
六、一三 寶安에上陸
六、二九 鎭南關占領、深圳奪取
七、一 龍州縣城占領
七、五 日支交涉開始

謹奉事變三周年

●百補丸外百三十八種有名藥製造元
百補丸株式會社
社長　李根澤
營業部長　米國經濟學博士　金容澤
藥品部長　京畿道各地前公醫　秋廣茂次

●不動産經營・和洋紙及一般印刷業
平和堂株式會社
社長　李根澤

●特殊鑛山經營
東洋鑛業株式會社
社長　李根澤

●學費補助及一般社會事業
平和念善會
會長　李根澤

京城堅志町　平和堂ビル
電話光六三二一番
電話光六二三三番
電話光三三三〇番
電話三四一一番
振替京城　五番